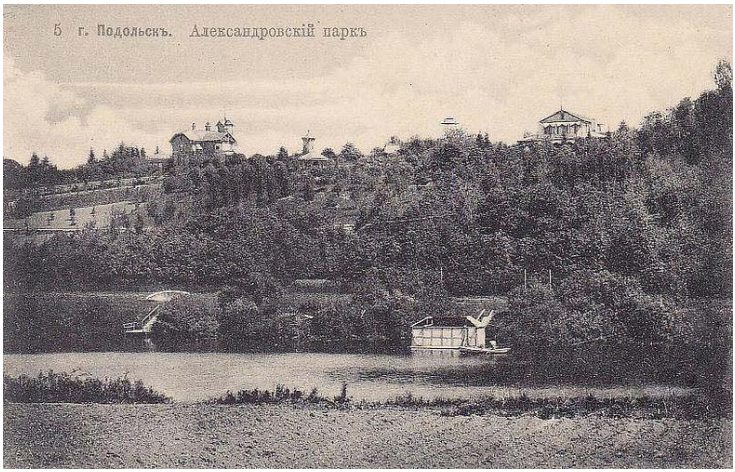

"Пройтись по Рабочей, по старому парку,
С высокого брега взглянуть на Пахру…"
А. Медведев

Городской парк, история создания которого относится к середине 19-века, издавна является любимым местом отдыха подольчан. Его вдохновителем и основателем стал московский генерал-губернатор (хозяин усадьбы "Ивановское" в Подольске) граф Арсений Андреевич Закревский.

"В 1851 году попечением нынешнего генерал-губернатора графа Арсения Андреевича Закревского украшен город многими каменными домами, устроен прекрасный парк с разными увеселениями; в продолжении лета там, в известные дни, играет отличная музыка, и сделана небольшая галерея для танцев, собираются городские жители и помещики из окрестностей, из Москвы ходят линейки, чтобы облегчить путешествия желающих посетить подольское гуляние", - так описывал Подольск Карл Нистрем в "Указателе селений и жителей уездов московской губернии".

В 1896 году состоялось официальное открытие парка как места отдыха для подольчан.

Активное развитие парк получил в советские годы.

В 1920 году была построена деревянная эстрада, на которой выступала подольская самодеятельность.

В 1924 году эту эстраду ликвидировали и выстроили летний закрытый театр.

Большие работы по благоустройству были проведены в городском парке в послевоенные годы: возведены аллеи, установлены скульптурные композиции, построены читальные и игровые павильоны, танцевальная площадка, организован детский городок, установлены аттракционы.

В 1959 году в парке был установлен памятник Герою Советского Союза Виктору Талалихину, имя которого парк носит и в наши дни.

В 2006 году в целях сохранения парка и развития его инфраструктуры Администрацией города и городским Советом депутатов было принято решение о реконструкции городского парка культуры и отдыха с учетом новых современных требований и потребностей населения.

Сегодня он имеет статус памятника городской ландшафтной архитектуры XIX века. Это красивая зеленая зона, территория которой составляет порядка 28га (активная благоустроенная зона с развитой сетью аллей, дорожек, газонов и клумб - около 8га).

Здесь проходят многочисленные праздничные гуляния. Зимой можно покататься на лыжах и санках. Летом - искупаться в реке, позагорать. В тёплое время года библиотеки города приглашают посетителей парка в "Летний читальный зал". А сколько здесь аттракционов, которые особенно обожают дети!

В парке можно найти скульптурные композиции и памятники (В. Талалихину, М. Лермонтову) беседки, тир, детский городок,..

За последние годы многое сделано для комфорта и здорового образа жизни подольчан. Появились новые асфальтовые прогулочные дорожки (в том числе и для скейтбордистов), масса игровых развлечений, аттракционов, кафе… Всё это сделало парк еще более привлекательным. Обновлен центральный вход и летняя эстрада, восстановлен «Зеленый театр», сооружен современный каток, разбиты цветочные клумбы, на всей территории парка действует бесплатный доступ в Интернет.

В 2013 году городской парк культуры и отдыха им. В. Талалихина стал победителем в областном конкурсе «Парки Подмосковья".

КАРТА

ПАРКА КУЛЬТУРЫ И ОТДЫХА ИМ. В. ТАЛАЛИХИНА

(центральная часть)

1. ЦЕНТРАЛЬНЫЙ ВХОД
2. ПАМЯТНИК В. ТАЛАЛИХИНУ
3. КАССЫ
4. ЗОНА АТТРАКЦИОНОВ
5. КАТОК
6. АВТОБУСНАЯ ОСТАНОВКА
7. БАЛЮСТРАДА
8. ДЕТСКИЙ ПОЕЗД
9. КАФЕ
10. ТАНЦЕВАЛЬНАЯ ВЕРАНДА
11. ФОНТАН
12. ТУАЛЕТ
13. ЯРМАРОЧНАЯ ПЛОЩАДКА
14. ДЕТСКИЙ ГОРОДОК
15. КАФЕ
16. КОФЕЙНЯ
17. ВХОД В ПАРК
18. ЗЕЛЁНЫЙ ТЕАТР
19. АДМИНИСТРАЦИЯ ПАРКА
20. НИЖНЯЯ АЛЛЕЯ
21. ХУДОЖЕСТВЕННАЯ АЛЛЕЯ
22. ПАМЯТНИК М. ЛЕРМОНТОВУ
23. КАФЕ
24. ТЮБИНГ-ПАРК
25. КОНЮШНЯ
26. СПОРТИВНАЯ ПЛОЩАДКА
27. ЛЕТНЕЕ КАФЕ

Зелёный театр

Первая деревянная эстрада появилась в парке летом 1920 года. На ней еженедельно выступала подольская самодеятельность. Площадка пользовалась среди подольчан настолько большой популярностью, что в 1928 году летний театр перестроили, увеличив его вместимость до 5000 зрителей. На его подмостках выступали многие художественные коллективы, а также известные артисты оперы и эстрады Москвы.

Главным событием конца прошлого века для парка Талалихина стал легендарный рок-фестиваль, проходивший на сцене Зелёного театра 11-13 сентября 1987 года, на котором выступили ведущие рок-группы Советского Союза: «42», «Портрет» (Подольск), «Цемент» (Рига), «Телевизор», «Зоопарк», «Объект Насмешек», «ДДТ» (Ленинград), «Кроссворд» (Ярославль), «Алиби» (Дубна), «Облачный Край» (Архангельск), «Бастион» (Одесса), «Наутилус Помпилиус», «Настя» (Свердловск), и другие

В 90-е годы XX века парк пришёл в упадок. Зелёный театр был фактически разрушен. Масштабные работы по его реконструкции прошли в 2011 году. Сейчас эта площадка под открытым небом с уникальным видом на Подольск вмещает 2400 зрителей. Она является главным местом при проведении городских массовых мероприятий, традиционных праздничных концертов.

В 2016 году, в Год российского кино, в Зелёном театре парка имени В.Талалихина был открыт "Летний кинотеатр".

Фотографии прошлых лет

Один из львов, украшавших лестницу,
ведущую на детскую площадку парка

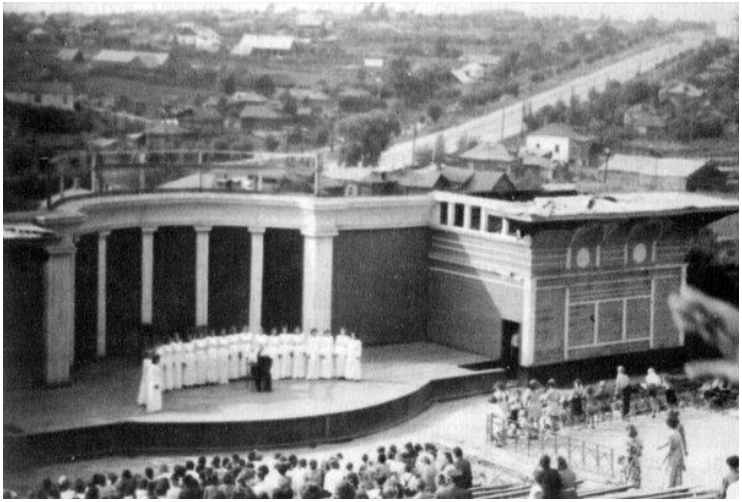

Список литературы о парке

"В старинный парк подольский я вхожу,
Неторопливо движусь по аллеям,
Кленовую листву ловлю,
Пьянящим воздухом дышу, благоговея…"
Е. Орлова

Книги

Городской парк культуры и отдыха им. Виктора Талалихина // Добро пожаловать в Подольск! : путеводитель по городу. – Подольск, 2015. – С. 19 : ил. – (Комитет по культуре и туризму Администрации г. Подольска).

Граф А. А. Закревский : военный и государственный деятель России первой половины XIX века / авт.-сост. О. Г. Почёкина; под ред. О. Д. Казацкой, Т. А. Тархановой, Н. Г. Чекръкчиевой. – Из содерж. : о подольском парке. - Подольск, 2012. – С. 42 : ил.

Козловский, Ю.
Наш старый парк / Ю. Козловский. – Подольск : Информация, 2012. – 208с. : ил. – (Культурно-историческое наследие Подольска. Вып.12).

Панков, Д.

Наш любимый, старый парк // Д. Панков. В бронзе и граните имена : памятники и памятные места Подольска. – Подольск : Академия XX1, 2011. – С. 61-64 : ил. – (Культурно-историческое наследие Подольска. Вып.X).

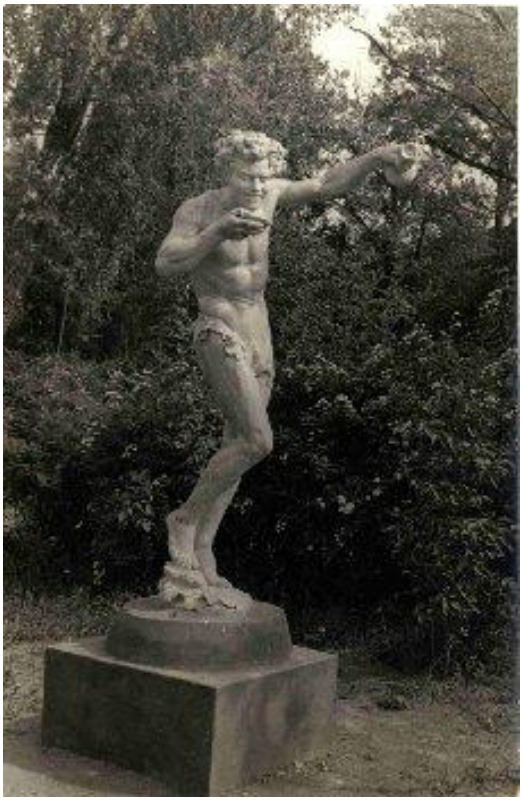

Знаменитая скульптура Бахуса с дачи Паутынского, украшавшая парк с 1928 года (в настоящее время находится в ДК им. К. Маркса)

Подольский парк, история, эпоха,
Внизу Пахра спокойная блестит,
Фонтан, аттракционы, всё неплохо,
И на веранде музыка звучит.

Блестят асфальтом чистые дорожки,
На роликах ребята мчатся лихо.
Цветы на липах – жёлтые серёжки,
И бюст при входе – Виктор Талалихин…"

Н. Зорин

Периодика

Ябелов, Н.

Биография зелёного друга / Н. Ябелов // Наша правда. – 1967. – 15дек. – С. 4.

Аптекарь, М.

Наш старый парк : [из истории спорта Подольска в 30-е гг.]/ М. Аптекарь // Подольский рабочий. – 1978. – 20янв. - С. 4.

Ябелов, Н. С.

"Я люблю тебя, мой старый парк! Сколько связано с тобою…" / Н. С. Ябелов // Подольский рабочий. – 1997. – 7авг. – С. 3 : ил. – (Из архива Н. С. Ябелова).

Ярцев, А. А.

Подольск / А. А. Ярцев // Подольский альманах. Вып.8 / под ред. А. А. Агафонова. – Подольск, 2005. – Из содерж. : О парке. – С. 318-319 : ил.

Ябелов, Н. С.

Подольский городской парк / Н. С. Ябелов // Подолье. – 2008. - №3. - С. 50-53 : ил. – (Наследие).

Молчанова, И.

Шумят аллеи века двадцать первого…/ И. Молчанова // Подолье. – 2008. - №3. - С. 54-55 : ил.

Жученко, В.

Наш добрый старый – новый парк / В. Жученко // Подольский рабочий. – 2008. – 2сент. – С. 6 : ил.

Козловский, Ю.

Осень надежды нашей / Ю. Козловский // Подольский рабочий. – 2008. – 18окт. – С. 11 : ил. – (Литература).

Козловский, Ю.

Ледяные корабли / Ю. Козловский // Подольский рабочий. – 2009. – 14марта. – С. 6 : ил. – (На перепутьях бытия).

Леонидова, А.

Встречаемся на катке / А. Леонидова // Подольский рабочий. – 2009. – 14нояб. – С. 1 : ил.

Зотова, Р.

В старом парке над Пахрой : [о перспективах развития городского парка им. В. Талалихина] / Р. Зотова // Подольский рабочий. – 2010. – 31июля. – С. 6 : ил. – (Объективная реальность).

Лето, книга, я – друзья! : детский праздник в парке им. В. Талалихина : библиотечная афиша // Подольский рабочий. – 2011. – 27мая. – С. 23.

Лубинский, А.

Второе дыхание старого парка : в городском парке культуры и отдыха имени В. Талалихина продолжается масштабная реконструкция / А. Лубинский // Подольский рабочий. – 2012. – 8авг. – С. 3 : ил. – (Благоустройство).

Козловский, Ю.

"И каждый вечер в час назначенный…" : [о подольском парке] / Ю. Козловский // Подольский рабочий. – 2012. – 24окт. – С. 10 : ил. – (Далёкое – близкое).

В тиши аллей тенистых : [о городском парке им. В. Талалихина] // Подольский рабочий. – 2013. – 14 июня. – С. 4-5 : ил. – (2013-й – Год охраны окружающей среды : программа "Парки Подмосковья").

Голубинский, А.

Для комфорта, эстетики, здорового образа жизни : [о подольском городском парке] / А. Голубинский // Подольский рабочий. – 2013. – 19июня. – С. 7 : ил. – (Программа "Парки Подмосковья" : мнения, предложения).

Создан общественный совет городского парка культуры // Подольский рабочий. – 2013. – 31июля. – С. 5. – (Приоритеты).

В ярких лучах осеннего солнца : городской парк культуры // Подольский рабочий. – 2013. – 9окт. – С. 5 : ил. – (Пульс города).

Парк Подольска победил в конкурсе "Парки Подмосковья" : [среди новых парков лучшим назван парк в Сергиевом Посаде, а среди преобразованных – парк в Подольске (всего в конкурсе принимало участие 42 парка из 34 муниципальных образований Московской области)] // Пресс-Базар. – 2013. – 11нояб. (№42). – С. 13 : ил.

Лучшие зоны отдыха – в Подольске и Сергиевом Посаде : в регионе подвели итоги конкурса "Парки Подмосковья" // Подольский рабочий. – 2013. – 13нояб. – С. 2 : ил.

Мержанов, С.

Есть ресурсы для развития : подведение итогов конкурса "Парки Подмосковья" прошло в конце августа в Подольске в городском парке им. В. Талалихина / С. Мержанов // Горизонты культуры. – 2014. - №4-5. - С. 18-20 : ил.

Симакова, А.

Здоровью нашему полезен русский холод : искупаться в Крещение Господне можно было в парке им. В. Талалихина / А. Симакова // Подольский рабочий. – 2014. – 22янв. – С. 6 : ил. – (Традиции).

Широкая, Н.

Айда кататься! : парк им. В. Талалихина досрочно открывает сезон работы аттракционов / Н. Широкая // Подольский рабочий. – 2014. – 18апр. – С. 3 : ил.

Ованесова, Ж.

Парки – визитные карточки Подмосковья : Подольск (Центральный парк В. Талалихина – 28 гектаров) / Ж. Ованесова // Горизонты культуры. – 2014. - №4-5. – С. 21-22.

Лубинский, А.

Весенние краски и майский задор : [о праздновании Дня Победы в городском парке им. В. Талалихина] // Подольский рабочий. – 2014. – 14мая. – С. 6 : ил. – (Великой Победе – 69).

Тарасова, И.

Ансамбли парковых идей : все зоны отдыха в Подмосковье оценивают по специальной шкале, разработанной Высшей школой урбанистики : [о климовском парке "Дубрава" и подольском парке им. В. Талалихина] / И. Тарасова // Ежедневные новости. Подмосковье. – 2014. – 5авг. – С. 10-11 : ил.

Обретая второе дыхание… : Подольск принял участников областного пресс-тура журналистов по паркам Подмосковья // Подольский рабочий. – 2014. – 6авг. – С. 5 : ил. – (Губернаторская программа "Парки Подмосковья").

Денисов, Б.

И молод ты, и современен, любимый наш старинный парк! : губернатор Московской области А. Ю. Воробьёв вручил в Подольске премии лауреатам конкурса "Парки Подмосковья – 2014" / Б. Денисов // Город сегодня. – 2014. - №1. – С. 64-66 : ил.

Борисов, Д.

Здравствуй, фестиваль! : все парки в гости к нам : в Подольске вручены премии смотра-конкурса "Парки Подмосковья", в котором наш город стал победителем в номинации "Лучшее преобразование парка" / Д. Борисов // Подольский рабочий. – 2014. – 27авг. – С. 1-3 : ил. – (Событие).

Лёшин, А.

Там наш клён шумит над речной волной : в городском парке теперь есть дерево "Подольского рабочего" : [о посадке деревьев в парке им. В. Талалихина в рамках акции "Наш лес. Посади своё дерево"] / А. Лёшин // Подольский рабочий. – 2014. – 17сент. - С. 1 : ил.

Упорова, Н.

Первый мини-скейтпарк испытали на прочность : в Подольске поклонники городских видов спорта поборолись за звание чемпиона : совсем недавно в Подольске, в городском парке имени Талалихина, был установлен первый мини-скейтпарк / Н. Упорова // Ежедневные новости. Подмосковье. – 2014. – 7окт. – С. 9 : ил.

В любимом парке над Пахрой и не только… : [о праздновании 233-летнего юбилея города Подольска в городском парке имени В. Талалихина] // Подольский рабочий. – 2014. – 8окт. – С. 6 : ил. – (Год культуры).

Добрынина, Г.

Любимый парк – чистый парк / Г. Добрынина // Подольский рабочий. – 2015. – 22апр. – С. 5 : ил. – (Областной субботник).

Борисов, Д.

И лес вокруг шумит, и муза вдохновляет... : [о торжественном открытии скульптурной композиции, посвящённой М. Ю. Лермонтову в городском парке культуры и отдыха им. В. Талалихина в Подольске] / Д. Борисов, А. Сударикова, А. Лубинский // Подольский рабочий. - 2015. - 18сент. - С. 1; 4 : ил. - (Событие).

Завьялов, Ю.

В парке музыка играла… : [праздник Дня милосердия в Подольском городском парке им. В. Талалихина] / Ю. Завьялов // Подольский рабочий. – 2015. – 28окт. – С. 7 : ил. – (Место встречи).

Пенкина, А.

Сменили перья на грабли : журналисты очистили от мусора парк в Подольске / А. Пенкина // Ежедневные новости. Подмосковье сегодня. - 2016. - 25апр. - С. 3 : ил. - (Субботник).

Лубинский, А.

Под сводом берёз здесь крутят кино... : в Зелёном театре городского парка культуры и отдыха имени В. Талалихина стартовала областная акция "Летний кинотеатр" / А. Лубинский // Подольский рабочий. - 2016. - 1июня. - С. 4 : ил. - (Проект).

Афиша летнего кинотеатра в парке культуры и отдыха имени В. Талалихина // Подольский рабочий. – 2016. – 3июня. – С. 15 : ил. – (Отдохни!).

Заварзин, Ю.

Назвали улицу Рабочей… / Ю. Заварзин // Подольский рабочий. – 2016. – С. 15 : ил. – (Подольску – 235).

Лубинский, А.

Под сводами аллей встречаются друзья… : [о праздновании 235-летия Подольска в городском парке имени В. Талалихина] / А. Лубинский, А. Заславская // Подольский рабочий. – 2016. – 14сент. – С. 11 : ил. – (Эхо праздника).

Парк сегодня (фотогалерея)

ТИР

ПОДОЛЬСК.RU

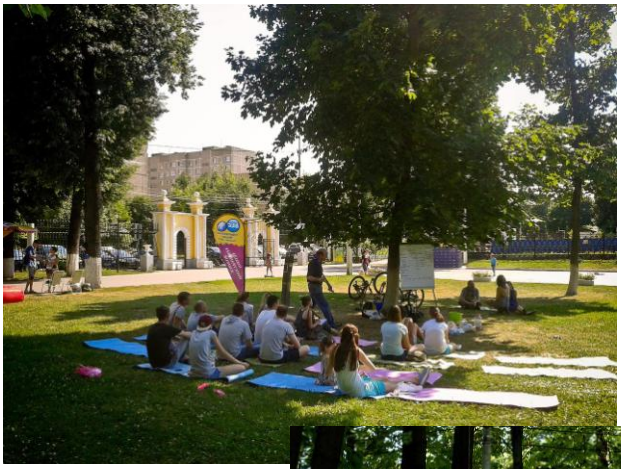

Жизнь парка на страницах ИНТЕРНЕТА

http://www.podolskpark.ru/

https://vk.com/park_talalihina

***

Парк, обезумев от весны,
Раскрылся веером зелёным.
Надели юбочки кусты,
Подняли тополя знамёна.

Вот-вот сиреневый салют
Взлетит из заряжённых веток.
Уже черёмухи цветут.
Им тучки одолжили небо.

Свершают литургию птицы,
Смеётся в парке детвора.
В природе – Светлая седмица –
Открыты Царские врата!

В. Ерохин

«Песня о Подольске»

А в Подольске сегодня весна
Взорвалась разноцветным сияньем,
И всю ночь до утра без сна
Город бегает к ней на свиданье.

В старом парке над тихой рекой,
Где тюльпаны раскроются скоро,
Снова кружится в танце с весной
Наш родной подмосковный город.

И. Глазырина

Над Пахрой

Люблю в талалихинский парк
Прийти на минутку досуга.
Зелёной глотнуть тишины
И с ним повидаться, как с другом.

Стою над обрывом крутым,
Как будто на горном Кавказе.
Внизу подо мною Пахра
Излучиной радует глаз мне.

Дугой перекинутый мост
Я вижу отсюда, с обрыва.
И этот подольский пейзаж
Мне кажется очень красивым.

А. Корнеев

Добрый вечер

Солнце вызрело за день и спелым
Апельсином скатилось с небес.
Вот проклюнулись звёзды несмело.
Стал таинственным Еринский лес.

Лунный лучик в движении скользком
Гладь воды золотит на Пахре.
Тёплый вечер затих над Подольском,
Приземлившись на Красной горе.

В синь ночей, провожая закаты,
Словно тянутся к ним и зовут,
Как большие морские фрегаты,
Силуэты заводов плывут.

День рабочий был спорый и жаркий –
Дан не даром нам Орден Труда…
Чу! Послышалась музыка в парке –
Мы на отдых приходим туда.

Кружат в танцах весёлые пары,
Их движенья свободны, легки.
Добрый вечер, девчата и парни!
Добрый вечер, мои земляки!

А. Самченко